MONTICHIARI, 13 MARZO 2026

INCONTRO CONSORZI DI DIFESA AGENZIE - PERITI

ASSOCIAZIONE REGIONALE DEI CONSORZI DI DIFESA DELLA LOMBARDIA

ASSOCIATO ASNACODI Italia

I VALORI ASSICURATI NAZIONALI

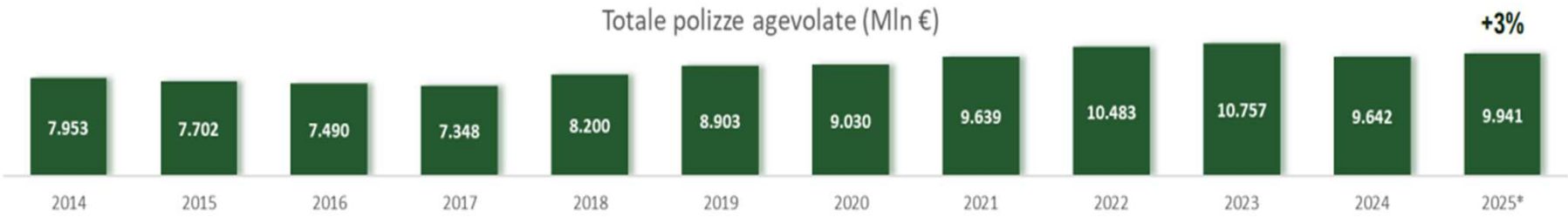

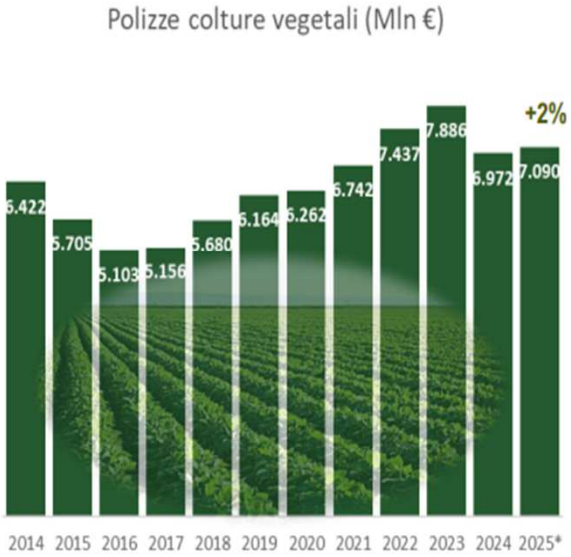

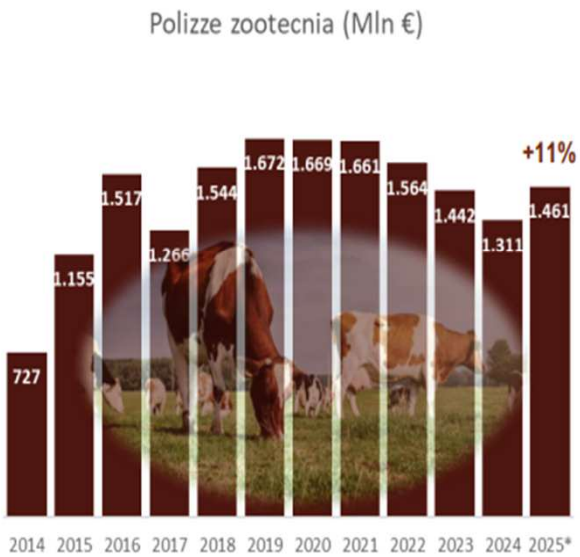

FONTE DATI STIMA ISMEA SU DATI SIAN E COMPAGNIE ASSICURATIVE – ANNO 2026

FOCUS SULLE POLIZZE AGEVOLATE

Aziende assicurate 57.047 (-3%)

8% aziende attive (680.938)

Ettari in copertura 1.222.985 (-4%)

10% SAU nazionale (12.286.000)

Valore assicurato: 7,09 mld € (+2%)

17% PPB vegetale (40,6 mld €)

FONTE DATI STIMA ISMEA SU DATI SIAN E COMPAGNIE ASSICURATIVE – ANNO 2026

DATI CONDIFESA LOMBARDIA 2024

TIPOLOGIA	IMPRESE ASSICURATE	VALORE ASSICURATO (€)	PREMI (€)	RISARCIMENTI (€)
Strutture	505	169.192.553	2.142.347	-
Vegetali	6.103	906.705.237	80.717.425	51.357.150
Zootecnia	2.630	575.212.735	13.534.666	-
TOTALE	**9.238**	**1.651.110.525**	**96.394.438**	**51.357.150**

I VALORI VEGETALI 2024

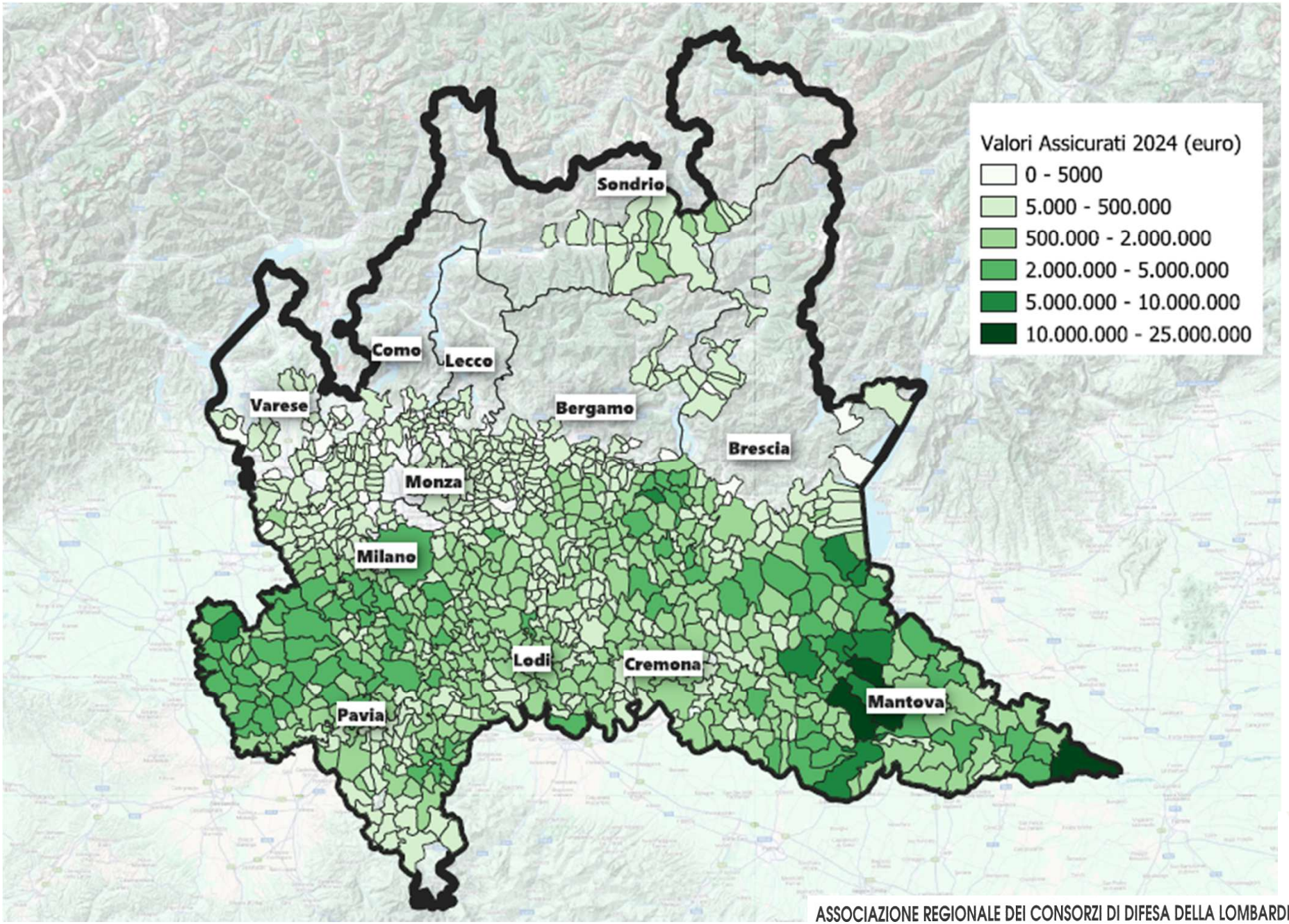

ASSOCIAZIONE REGIONALE DEI CONSORZI DI DIFESA DELLA LOMBARDIA

🌾 EVENTI CLIMATICI ESTREMI IN LOMBARDIA
IMPATTI SULL'AGRICOLTURA

🌊 **Piogge prolungate**
2023 piogge intense
➞ Campi allagati, ritardi nelle semine

🧊 **Grandinate eccezionali**
2023 grandinate record
➞ Danni a **vite, frutteti, ortaggi e mais**

🌪️ **Tempeste di vento**
2018 tempesta Vaia
➞ Danni a **boschi, serre e strutture agricole**

🔥 **Siccità e caldo estremo**
2003 • 2017 • 2022
➞ Calo rese **mais, foraggi e frutteti**

IL DISASTROSO 2023

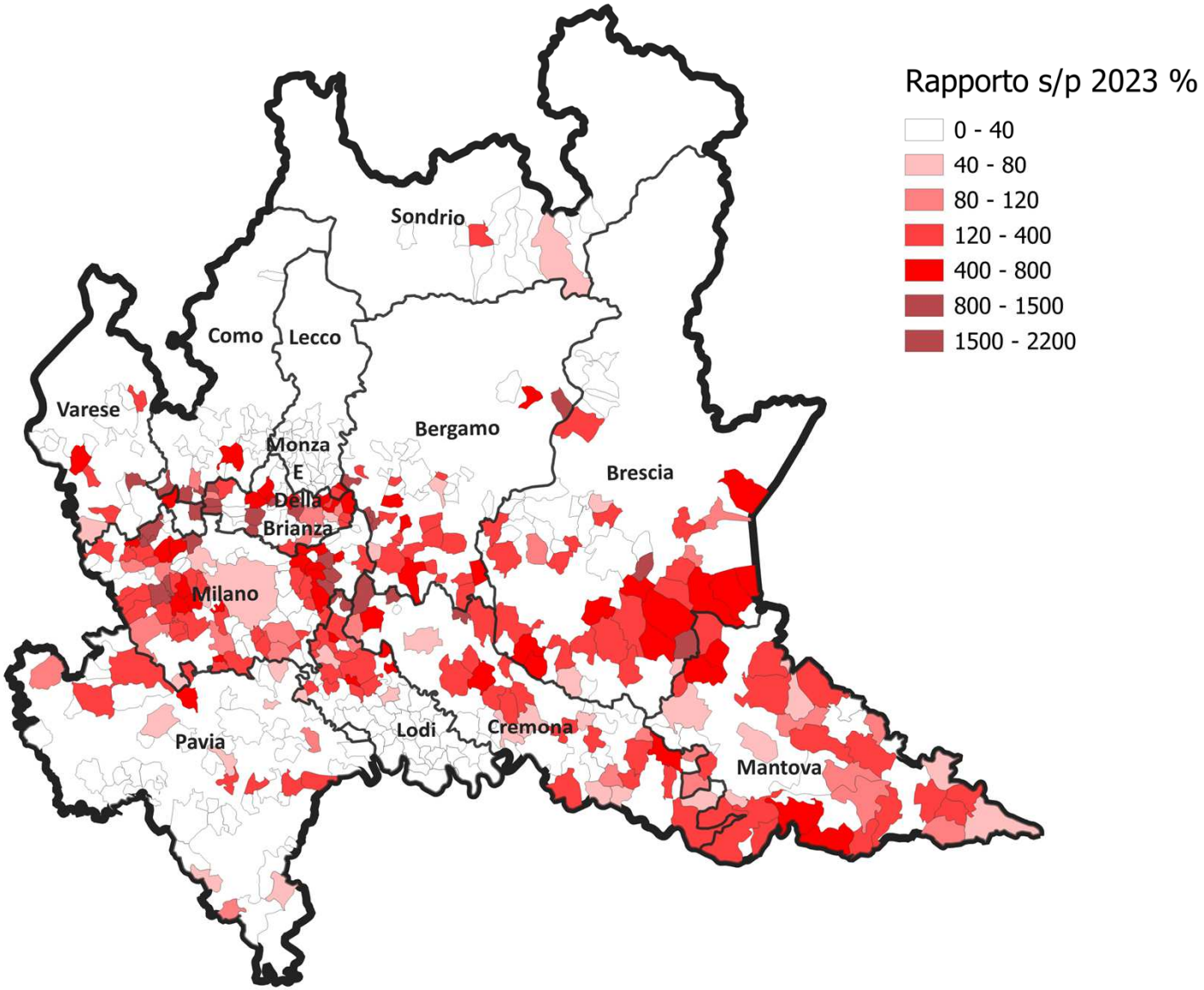

ASSOCIAZIONE REGIONALE DEI CONSORZI DI DIFESA DELLA LOMBARDIA

L’ANDAMENTO CLIMATICO 2025

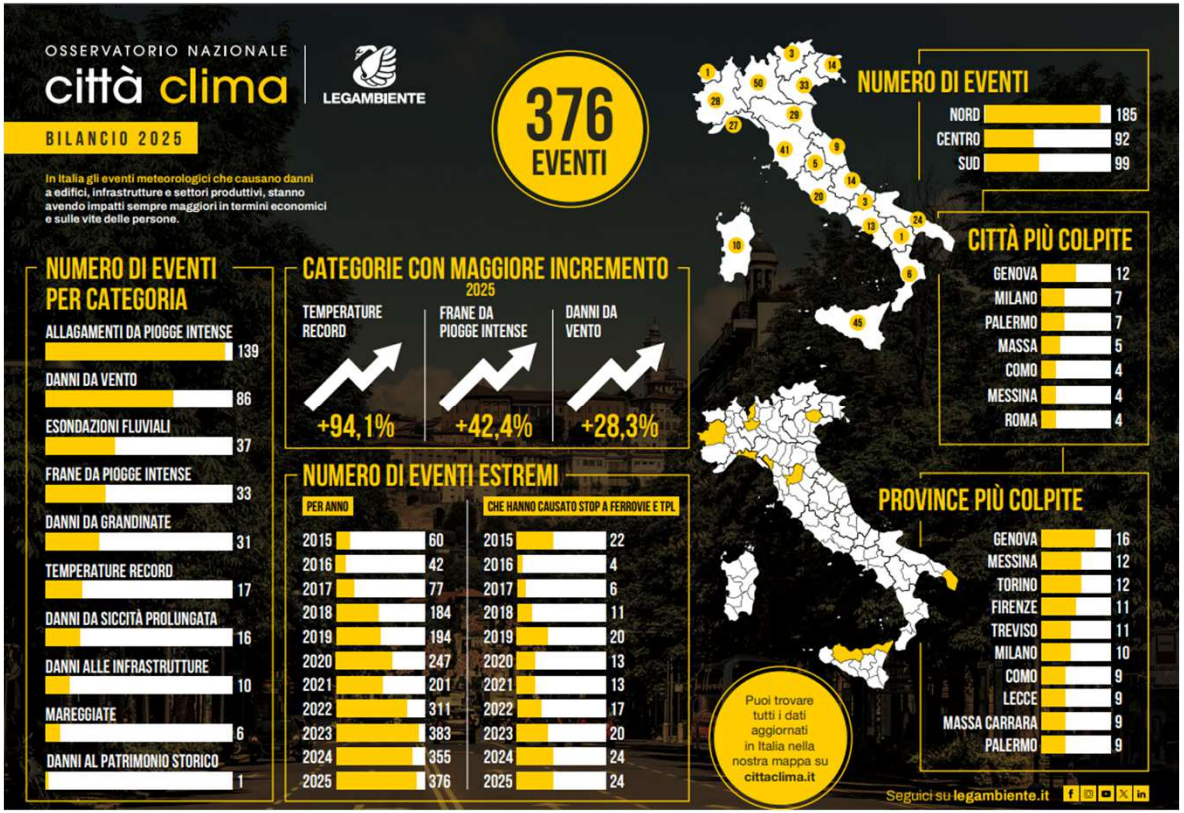

Clima estremo, agricoltura sotto assedio: il conto dei danni continua a salire

Negli ultimi dieci anni gli eventi meteorologici estremi in Italia sono più che triplicati, e sono responsabili di oltre il 60% delle perdite in agricoltura.

Il 2025 sembrava sembrava una buona annata dal punto di vista delle compagnie assicurative, fino al 24 settembre. La violenta grandinata che si è abbattuta sul Vercellese, colpendo il riso in raccolta, ha significato 60-70 milioni di euro di danni da indennizzare.
La crisi climatica incide su severità e frequenza degli eventi e la severità diventa frequenza

FONTE

Festival di agrometeorologia 2025

IL RISCHIO CLIMATICO NON E’ PIU’ ECCEZIONE: **E’ NORMALITA’**

ASSOCIAZIONE REGIONALE DEI CONSORZI DI DIFESA DELLA LOMBARDIA

ASSOCIATO ASNACODI Italia

GRANDINE, ALLUVIONI, CALDO E MALATTIE:
L'AGRICOLTURA E' IN PERICOLO

ASSOCIAZIONE REGIONALE DEI CONSORZI DI DIFESA DELLA LOMBARDIA

ASSOCIATO ASNACODI Italia

AGGRAVAMENTO DEL RISCHIO

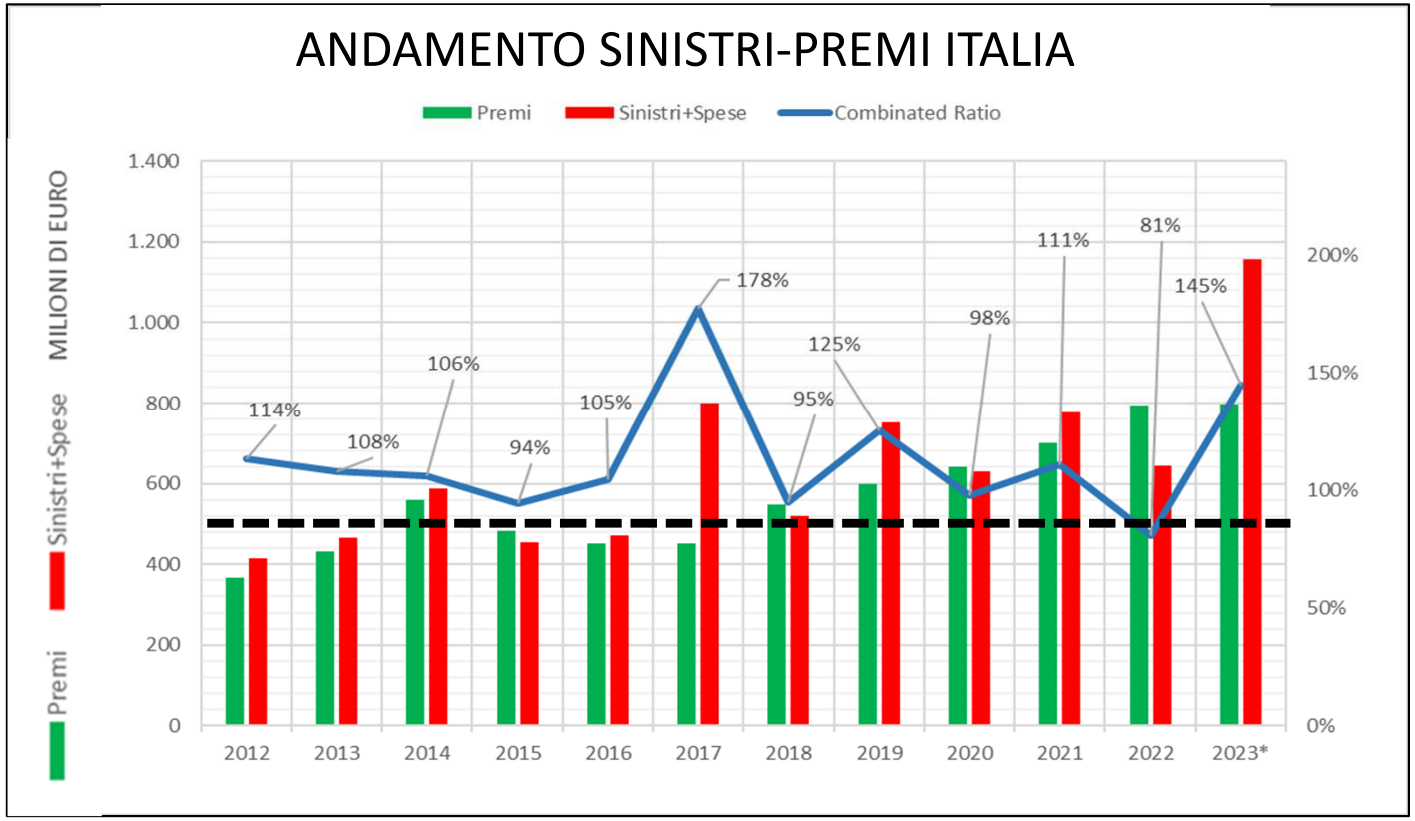

FONTE PUBBLICAZIONE ANIA «RAMO GRANDINE – CONTI TECNICI 2012-2022»

IN ITALIA, IN DIECI ANNI SOCIETA' DI ASSICURAZIONE HANNO PERSO 500 MILIONI DI EURO

Aon, gap di protezione del 60%, danni da catastrofi naturali a 368 mld $ nel 2024

27 Gennaio 2025

Secondo **Aon**, nel 2024 le perdite assicurative globali sono state del 54% superiori alla media del 21° secolo, coprendo **145 miliardi di dollari dei 368 miliardi di dollari di danni da calamità naturali**, lasciando un **gap di protezione di 223 miliardi di dollari, pari al 60%.**

Il 2024 è il nono anno consecutivo in cui si registrano perdite superiori a 300 miliardi di dollari. "L'aumento della popolazione, della ricchezza e dell'esposizione complessiva ai rischi naturali nelle aree ad alto rischio continua a essere una componente cruciale dell'aumento delle perdite dovute alle catastrofi", spiega il rapporto di Aon.

IL CONTESTO ATTUALE

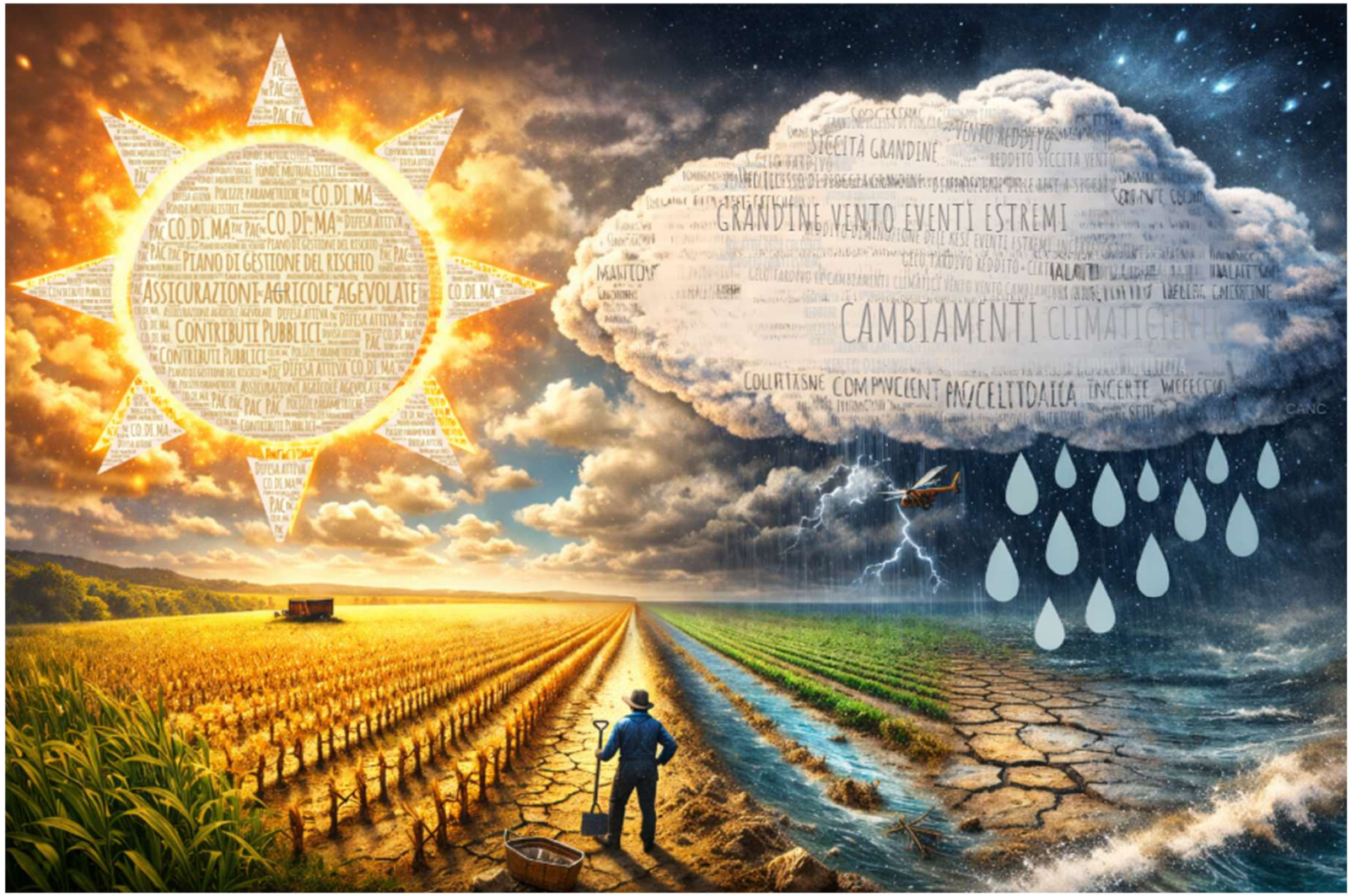

IL CLIMA NON LO POSSIAMO CONTROLLARE,
MA CI POSSIAMO DIFENDERE

I CONTRIBUTI PUBBLICI

ARTICOLO 7 COMMA 7punto a5

«…colture/eventi assimilabili a calamità naturali, secondo le combinazioni di cui all'articolo 3, comma 1, lettera c): fino al 65 % della spesa ammessa in caso di copertura di almeno una avversità di frequenza; fino al 70% in tutti gli altri casi»

ARTICOLO 7 COMMA 8

«…qualora le risorse non fossero sufficienti a coprire le aliquote di aiuto massime previste, la misura del contributo potrà essere ridotto in modo uniforme per tutti i beneficiari per allinearsi alle risorse finanziarie a disposizione»

SRF01 – ASSICURAZIONI AGRICOLE AGEVOLATE circa 290 milioni di euro/anno

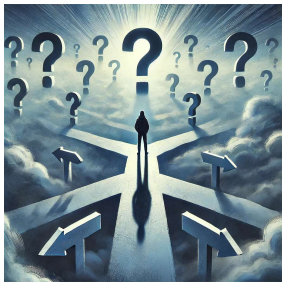

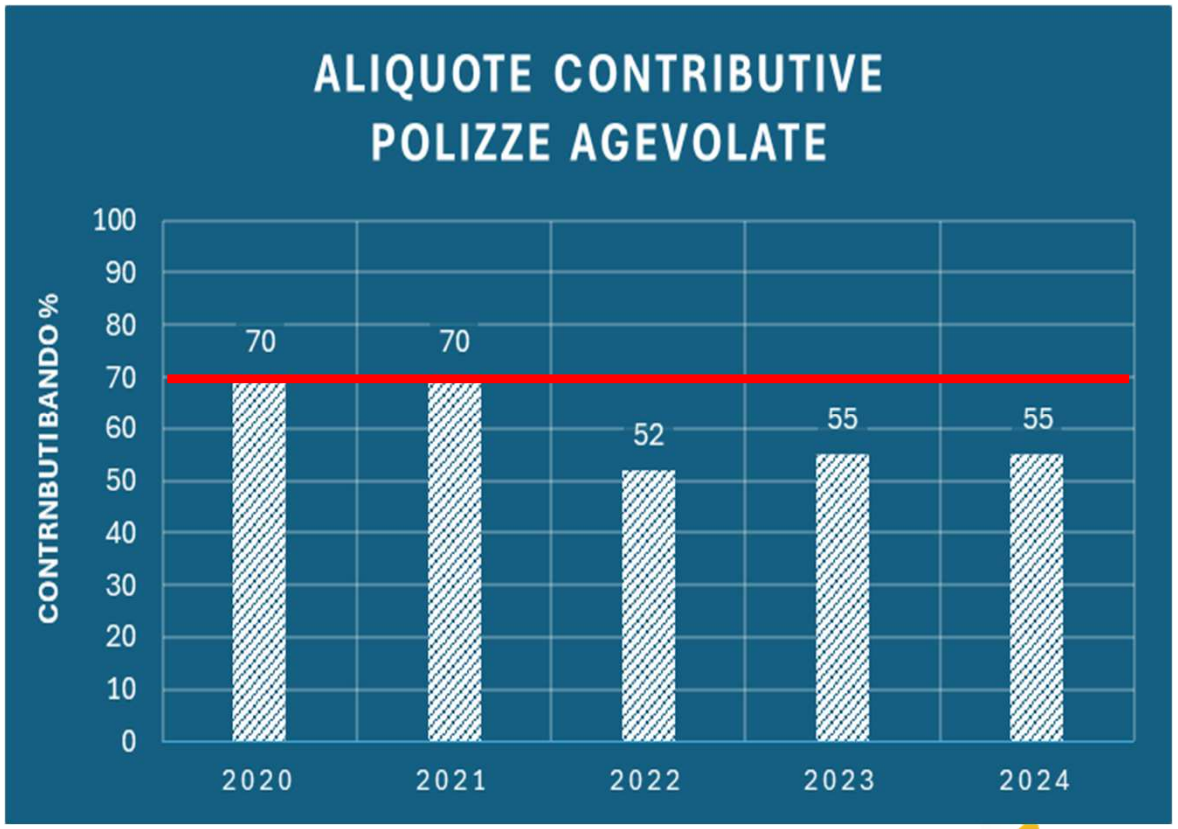

🟩 COMBINAZIONI DI RISCHIO AMMESSE 🧩

A CATASTROFALI + FREQUENZA + ACCESSORIE

🌊 Catastrofali (alluvione, siccità, gelo/brina)
➕ 🌧️ Frequenza (grandine, vento, eccesso pioggia/neve)
➕ 🌞 Accessorie (colpo di sole, vento caldo, ondata di calore, sbalzo termico)

B CATASTROFALI + ALMENO UNA DI FREQUENZA

🌊 Catastrofali
➕ 🌧️ Almeno una di frequenza
➕ 🌞 Eventuali accessorie

C ALMENO UNA DI FREQUENZA

🌧️ Almeno una avversità di frequenza 🆕
➕ 🌞 Eventuali accessorie

D SOLO AVVERSITA' CATASTROFALI

🌊 Gelo/brina • Siccità • Alluvione

E INDEX BASED 📊

Ricavo • Indici climatici • Riduzione di prezzo

F SEMPLIFICATE 📝

Coperture standard • Gestione semplificata

🟩 LA CONTRIBUZIONE PUBBLICA

💶 **Contributi massimi previsti**
Fino al 70% del premio assicurativo
👉 per **polizze di tipo A, B e C**
👉 con **almeno tre rischi di frequenza**
Fino al 65% del premio assicurativo
👉 se presenti **1 o 2 avversità assicurate** 🆕

🐄 **Rischi assicurabili – Produzioni animali**
Fino al 70% del premio assicurativo
👉 🩺 **Abbattimento forzoso** *(epizoozie: afta, brucellosi, tubercolosi, ecc.)*
👉 💸 **Mancato reddito allevamento in focolaio** *(per epizoozia)*
👉 🚫 **Mancato reddito allevamento in zona perifocale** *(per epizoozia)*
👉 🥛 **Mancata produzione di latte bovino** *(stress da caldo)*
Fino al 50% del premio assicurativo
👉 ♻️ **Costo di smaltimento**

🏗️ **Rischi assicurabili – Strutture**
Fino al 50% del premio assicurativo
🌩️ Grandine, 🌪️ Tromba d'aria, ❄️ Eccesso di neve, 🌬️ Vento forte, 🌀 Uragano, ⚡ Fulmine, 🌧️ Eccesso di pioggia, ❄️ Gelo
(solo per produzioni arboree e arbustive)

MODALITA' DI CALCOLO DEI PARAMETRI MINISTERIALI

ALLEGATO 6

«Il parametro contributivo è pari alla tariffa media degli ultimi cinque anni (nell'anno n: n-1 …n-5) per ogni combinazione area territoriale/prodotto/pacchetto di garanzie, calcolata con la seguente formula: [(somma dei premi assicurativi degli ultimi cinque anni) / (somma dei valori assicurati degli ultimi cinque anni)] x 100 »

📌 Novità dal 2024

🚫 **Non si utilizza più la tariffa media dell'anno in corso**

✅ **Si considera la tariffa media degli ultimi 5 anni (2021-2025)**

I parametri contributivi sono calcolati per **pacchetto** e non per **singola combinazione, quindi parametri definiti per pacchetto A, B, C, D, e**

PARAMETRI MINISTERIALI LA SALVAGUARDIA 🆕

ALLEGATO 6

«…. nel caso in cui la spesa ammessa a contributo delle polizze agevolate sia inferiore al 70% del
premio assicurativo, la stessa è incrementata fino al 70% del premio assicurativo.
Per le sole polizze di cui al paragrafo 2.5.1, sezione I, lettera f) del Piano (polizze semplificate), nel
caso in cui la spesa ammessa a contributo sia inferiore al 90% del premio assicurativo, la stessa è
incrementata fino al 90% del premio assicurativo….»

1️⃣ Pacchetti A, B, C, D, E: Se la spesa ammessa a contributo è inferiore al 70% del premio assicurativo, viene incrementata fino al 70%. 🆕

2️⃣ Pacchetti F (polizza semplificata): Se la spesa ammessa a contributo è inferiore al 90% del premio assicurativo, viene incrementata fino al 90%.

📌 **Condizioni di applicazione**

Il meccanismo di salvaguardia si applicano entro i limiti di parametro massimo previsti: 18,5 per la frutta, 14 per tabacco, nesti di vite, piante di vite portinnesto, vivai di vite, e orticole, 7,5 per i cereali, 9 per gli altri prodotti. Per i pacchetti di garanzie A, B, D, E il parametro massimo è 23 per tutti i prodotti.

GLI STANDARD VALUE 2026

ALLEGATO 4

Gli Standard Value (valori unitari standard) elaborati per coltura vegetale e ambiti geografici (comunale/provinciale, regionale o nazionale) sono basati per la componente produttiva (resa): a) su analisi statistiche di serie storiche pluriennali desunte dai dataset sulle polizze agricole assicurative, su rilevazioni in campo e su valutazioni agronomiche; b) sui disciplinari di produzione per i prodotti tutelati da marchi a indicazione geografica e a denominazione di origine protetta. Con riferimento al punto a), per il calcolo della componente produttiva di riferimento per unità di superficie di ciascuna delle 5 annualità aggiornato almeno con cadenza triennale, secondo quanto previsto dal Regolamento (UE) 2021/2115, sono utilizzate le produzioni medie, aumentate di una deviazione standard, per unità di superficie assicurata. La metodologia prevede in ogni caso che i dati provenienti dalle base dati statistiche siano comunque validati e congruiti sulla base di analisi supplementari di tipo agronomico e sulla base di eventuali disciplinari di produzione. Gli Standard Value sono oggetto di consultazione con le rispettive Regioni/Province autonome per le valutazioni di competenza. Per i calcoli si utilizzano i dataset delle polizze agricole agevolate acquisiti nel sistema informativo SGR/SIAN. Per quanto attiene alla componente prezzo, il calcolo dello Standard Value è basato su dati medi, aggiornati con cadenza annuale, risultanti dalle rilevazioni triennali dei prezzi unitari per coltura vegetale o gruppo di colture della medesima specie o gruppo varietale delle produzioni vegetali. In caso di indisponibilità di dati per il calcolo della componente produttiva o di rilevazioni dei prezzi unitari, il calcolo dello Standard Value è effettuato a partire dai dati disponibili per codici prodotto o raggruppamenti di prodotto assimilabili, individuati sulla base di analisi supplementari di tipo agronomico in coerenza con i diversi livelli di classificazione di cui all'allegato 1. Ai valori unitari calcolati in applicazione dei suindicati criteri si applica una decurtazione del 20%. Tale decurtazione non si applica ai fini del calcolo della quota di partecipazione alla copertura mutualistica massima ammissibile di cui all'articolo 18, comma 2. »

💾 **Dati utilizzati per la determinazione degli standard value:**

• Dataset delle **polizze agricole agevolate** acquisiti nel sistema informativo **SGR/SIAN**

💰 **Metodo di calcolo della componente prezzo**

• Basato su **dati medi** 📊 aggiornati annualmente, con rilevazioni triennali dei **prezzi unitari** per coltura o gruppi di colture vegetali 🌾

⚠️ **In caso di dati mancanti:**

• Si usano valori di **prodotti assimilabili**, basandosi su **analisi agronomiche** per garantire coerenza con le classificazioni dell'**Allegato 1**

📉 **Decurtazione del 20%**

• Ai valori unitari calcolati si applica una **riduzione del 20%** ❌

LA SPESA AMMISSIBILE AL SOSTEGNO

«2.8 Determinazione della spesa ammissibile al sostegno
II. Il valore unitario della produzione media annua deve essere dichiarato dall'imprenditore agricolo nel fascicolo aziendale - PGIR ed è verificato tramite l'utilizzo di "Standard Value" (SV), di cui all'allegato 4
III. Lo Standard Value rappresenta il massimo valore ammissibile della produzione media annua.

La spesa ammissibile al sostegno è struttura dai seguenti elementi:

📜 Standard Value = **Valore massimo ammissibile a contributo (indice di verifica)**

📊 Valore Medio unitario: media valori unitari degli ultimi 3 anni o 5 anni (scartando più e più basso) che impresa agricola deve dichiarare **nel PGIR**

- ✅ **Valore massimo assicurabile** per **polizze assicurative** su **produzioni vegetali, allevamenti e produzioni animali**
- 🔍 **SV disponibile per tutte le colture vegetali**
- ~~Controllo tramite **fatture e documenti** dell'**ultimo triennio o** ultimi **5 anni** (escludendo anno con valore più alto e più basso)~~

INCIDENZA CONTRIBUTO 2021-2024 CONDIFESA LOMBARDIA

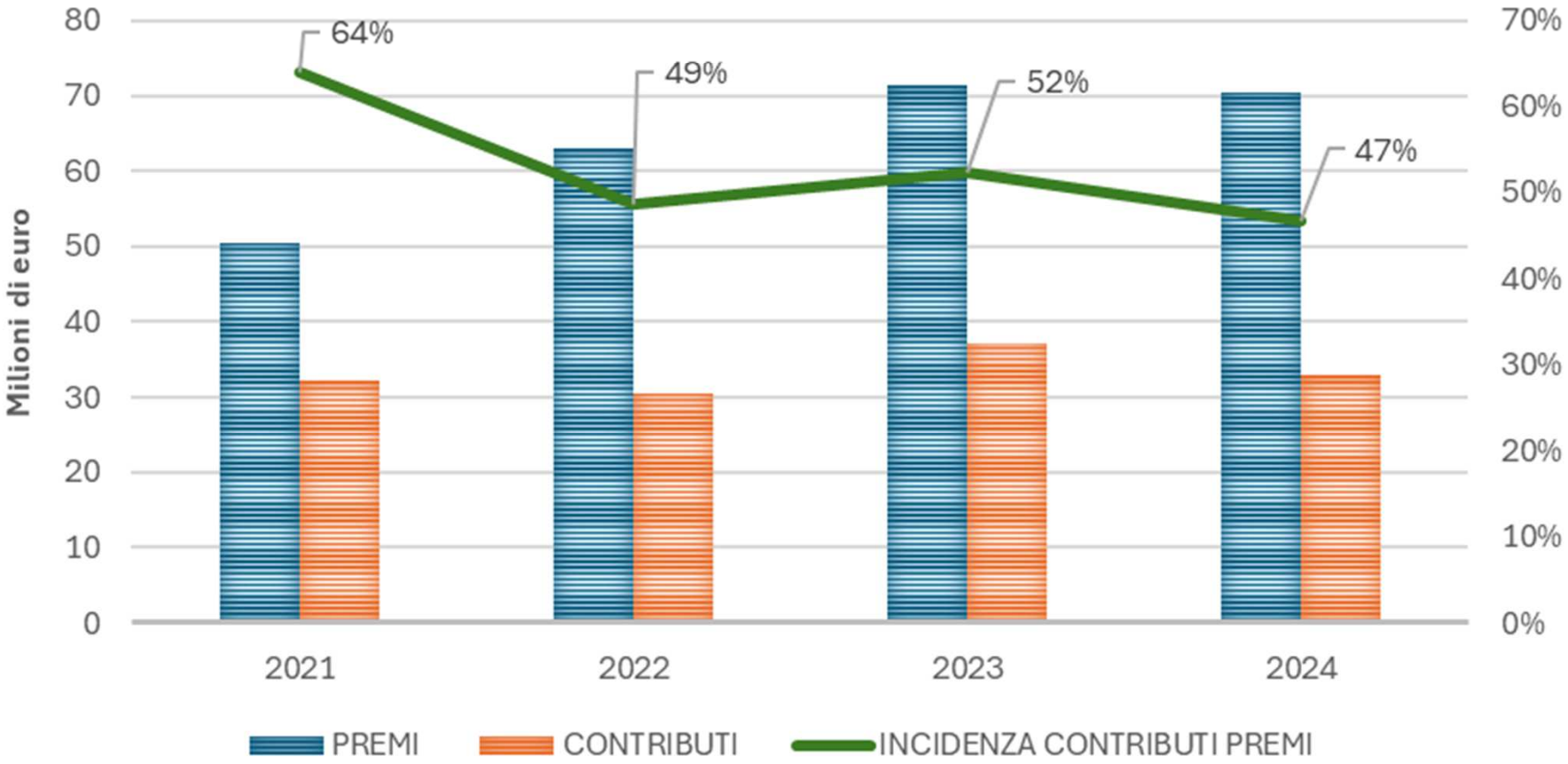

ASSOCIAZIONE REGIONALE DEI CONSORZI DI DIFESA DELLA LOMBARDIA

IL PIANO DI GESTIONE INDIVIDUALE DEL RISCHIO (PGIR)

ARTICOLO 1 COMMA 3

«Per gli interventi SRF.01, SRF.02 e SRF.03 del PSP 2023-2027 e per gli interventi assicurativi di cui al decreto legislativo n. 102/2004, per l'accesso ai benefici di cui all'articolo 76 del regolamento (UE) 2115/2021 e al decreto legislativo 102/2004, è altresì necessario che venga elaborato, attraverso la piena integrazione tra il Sistema di Gestione del Rischio in ambito SIAN ed il fascicolo aziendale, un unico Piano di gestione individuale del rischio che individua l'intera potenzialità di copertura del rischio dell'agricoltore e può essere aggiornato nel corso della campagna in funzione delle modifiche eventualmente apportate al Piano di coltivazione.»

DETTAGLIO PIANO DI GESTIONE INDIVIDUALE DEL RISCHIO - PIANO COLTURALE

Garanzie comunitarie

Legame Associativo CONSORZIO DI DIFESA DELLE PRODUZIONI AGRICOLE
Comune/Prodotto SGR CASALMAGGIORE-019-SOIA-011
Prodotto PCG SOIA Garanzia
Pacchetto ECCESSO DI PIOGGIA + VENTI FORTI + GRANDINE
U.M. (100kg) Valore Medio Unitario 1658.00 S.V. 2197.00 Q.ta' Max Assicurabile 9097.280
DOP NO Biologico Sup.ha 5.4869 IGP NO
Fitopatie

📍 **Obiettivo**: piena **integrazione** tra:

- **Fascicolo aziendale**
- **Sistema di Gestione del Rischio** (SIAN)

🛡️ **PGIR Piano individuale di Gestione del Rischio**

- Un **unico Piano di gestione individuale del rischio per polizze e fondi mutualistici**
- Identifica l'intera **potenzialità di copertura del rischio** per l'agricoltore
- Può essere **aggiornato nel corso della campagna** in base alle modifiche al Piano di coltivazione
- Costituisce l'elemento fondamentale per la stipula delle adesioni agevolate alle copertura assicurative

LA NUOVA CODIFICA PRODOTTI «OCCUPAZIONE DEL SUOLO»

ARTICOLO 3 COMMA 5-6-7

«5 - La copertura assicurativa per singolo beneficiario deve ricomprendere l'intera superficie in produzione ricadente all'interno di un territorio comunale per ciascuna coltura vegetale, come risultante nel Piano di coltivazione; la produzione oggetto di copertura assicurativa deve essere quella realmente ottenibile da tali superfici.

*6- L'obbligo di cui al comma 5 si applica a livello di **"SPECIE"** di cui all'allegato 1, punto 1.1, ovvero a livello di **"OCCUPAZIONE DEL SUOLO"** per le colture permanenti e nei casi in cui la specie non è individuata. In presenza di sistemi di protezione dichiarati nel fascicolo aziendale di cui all'allegato 2, l'obbligo si considera separatamente per tali superfici.*

•In deroga a quanto disposto al comma 6, l'obbligo di cui al comma 5 si applica:

*•a livello di **"DESTINAZIONE D'USO"** in caso di **"OCCUPAZIONE DEL SUOLO"** come **"OLIVO"**;*

*•a livello di **"QUALITÀ"** in caso di **"OCCUPAZIONE DEL SUOLO"** come **"VIVAI DI ALBERI E ARBUSTI PER GIARDINI, PARCHI, STRADE E SCARPATE (COME PIANTE PER SIEPI, ROSAI, ALTRI ARBUSTI ORNAMENTALI CONIFERE ORNAMENTALI) COMPRESI I RELATIVI PORTAINNESTI E PIANTICELLE"**; in assenza della **"QUALITÀ"**, l'obbligo si applica all'ultimo livello individuato.*

	A	B	C	D	E	F	G	H	I	J	K
1	CODIFICA AGEA - PIANO DI COLTIVAZIONE										
2	OCCUPAZIONE DEL SUOLO	COD. OCCUP SUOLO	DESTINAZ.	COD. DEST	DESCRIZ. USO	COD. USO	QUALITA'	COD. QUAL	SPECIE	Cod. prod.	Descrizione prodotto
4	GRANTURCO (MAIS)	001	DA FORAGGIO	002		000	ENERGETICO	022	Zea Mays (L.)	L58	MAIS DA BIOMASSA
5	GRANTURCO (MAIS)	001	DA FORAGGIO	002		000	PASTONE INTEGRALE	065	Zea Mays (L.)	L09	PASTONE DI MAIS
6	GRANTURCO (MAIS)	001	DA FORAGGIO	002	INSILATO	010		000	Zea Mays (L.)	D23	MAIS DA INSILAGGIO
7	GRANTURCO (MAIS)	001	DA FORAGGIO	002	INSILATO	010	ENERGETICO	022	Zea Mays (L.)	L58	MAIS DA BIOMASSA
8	GRANTURCO (MAIS)	001	DA FORAGGIO	002	ERBAIO IN PUREZZA, ANNUALE - NON PERMANENTE	053	DI GRAMINACEE	045	Zea Mays (L.)	C87	ERBAI DI GRAMINACEE
9	GRANTURCO (MAIS)	001	DA SEME	008		000		000	Zea Mays (L.)	C39	MAIS DA SEME
10	GRANTURCO (MAIS)	001	DA SEME	008		000	DOLCE	018	Zea Mays (L.)	C39	MAIS DA SEME
11	GRANTURCO (MAIS)	001	DA SEME	008		000	DA POPCORN	042	Zea Mays (L.)	C39	MAIS DA SEME
12	GRANTURCO (MAIS)	001	FAVE, SEMI, GRANELLA	011		000		000	Zea Mays (L.)	C03	MAIS DA GRANELLA GENERICO
13	GRANTURCO (MAIS)	001	FAVE, SEMI, GRANELLA	011		000	DOLCE	018	Zea Mays (L.)	D24	MAIS DOLCE
14	GRANTURCO (MAIS)	001	FAVE, SEMI, GRANELLA	011		000	ENERGETICO	022	Zea Mays (L.)	L58	MAIS DA BIOMASSA
15	GRANTURCO (MAIS)	001	FAVE, SEMI, GRANELLA	011		000	DA POPCORN	042	Zea Mays (L.)	C03	MAIS DA GRANELLA GENERICO
16	GRANTURCO (MAIS)	001	FAVE, SEMI, GRANELLA	011		000	PASTONE	064	Zea Mays (L.)	L09	PASTONE DI MAIS
17	GRANTURCO (MAIS)	001	FAVE, SEMI, GRANELLA	011		000	DA POLENTA	066	Zea Mays (L.)	M32	MAIS DA GRANELLA PER FARINE DA POLENTA

ASSOCIAZIONE REGIONALE DEI CONSORZI DI DIFESA DELLA LOMBARDIA

ASSOCIATO ASNACODI Italia

I TERMINI DI SOTTOSCRIZIONE DELLE POLIZZE

ARTICOLO 8 COMMA 11

«Ai fini dell'ammissibilità a contributo le polizze assicurative singole ed i certificati per le polizze collettive devono essere sottoscritti entro le date, ricadenti nell'anno a cui si riferisce la campagna assicurativa, di seguito indicate: a) per le colture a ciclo autunno primaverile entro il 31 marzo; b) per le colture permanenti entro il 30 aprile; c) per le colture a ciclo primaverile, e olivicoltura, entro il 30 giugno; d) per le colture a ciclo estivo, di secondo raccolto, trapiantate, vivai di piante arboree da frutto, piante di viti portainnesto, vivai di viti e pioppelle entro il 15 luglio; e) per le colture a ciclo autunno invernale, colture vivaistiche (ad eccezione di quelle già indicate alla lett. d del presente articolo), strutture aziendali e allevamenti entro il 31 ottobre; f) per le colture che appartengono ai gruppi di cui alle lettere c) e d), seminate o trapiantate successivamente alle scadenze indicate, entro la scadenza successiva.

🗓️ **Scadenze principali per la sottoscrizione**

- **31 marzo 2026** → Colture a ciclo autunno-primaverile (frumento, orzo, ecc)
- **30 aprile 2026** → Colture permanenti (vigneti, frutteti, ecc…)
- **30 giugno 2026** → Colture primaverile ed olivicoltura (mais e seminativi di primo raccolto, seminati e/o trapiantati entro 30/06)
- **15 luglio 2026** → Colture a ciclo estivo, di secondo raccolto, trapiantate, vivai, pioppelle ecc..
- **31 ottobre 2026** → Colture a ciclo autunno-invernale, strutture e zootecnia

📌 **Requisiti per accedere alle agevolazioni**

✅ Essere un'azienda agricola iscritta alla **Camera di Commercio**

✅ Avere partita iva e pec

✅ Avere un **Fascicolo Aziendale aggiornato** (Sian)

✅ Richiedere al CAA competente rilascio della **DELEGA** che funge da **manifestazione di interesse**

MODALITA' DI GESTIONE DELLA COASSICURAZIONE

ARTICOLO 3 COMMA 11

«Per la copertura di ciascuna tipologia di rischio, di cui ai commi 1 e 2, ferma restando la possibilità di utilizzare lo strumento della coassicurazione, non è consentita la stipula di più polizze ovvero di più certificati di adesione a polizze collettive per ogni coltura vegetale/territorio comunale di cui al Piano di gestione individuale del rischio valido al momento della sottoscrizione, o la stipula di una polizza e la concomitante partecipazione ad una copertura mutualistica di cui al Capo III.»

📌 **Regole sulla copertura assicurativa**:

- 🚫 **Non è consentita** la stipula di **più polizze** o **più certificati di adesione** per la stessa coltura vegetale e territorio comunale.
- 🚫 **Non è possibile** stipulare una polizza e contemporaneamente partecipare ad una **copertura mutualistica**.
- ✅ **Eccezione**: È ammesso l'utilizzo dello **strumento della coassicurazione**, ma **solo in forma diretta**.

⚠️ **Conclusione**: La **coassicurazione** può essere utilizzata **esclusivamente in forma diretta**, evitando sovrapposizioni di coperture assicurative.

LA POLIZZA SEMPLIFICATA

ARTICOLO 3 PUNTO G

"polizze semplificate" che coprono le avversità di cui all'allegato I, punto 1.2.1 (avversità catastrofali) ed eventualmente una o più delle avversità di cui al punto 1.2.2, limitatamente alle colture vegetali indicate nell'allegato 1.1 con valori assicurati calcolati sulla base dei valori indice di cui al successivo articolo 21, comma 2, a copertura solo della mancata resa quantitativa, in modo complementare all'intervento del Fondo Agricat

📌 **La polizza Semplificata?**

✅ **Valore assicurato** basato su un **valore indice**, senza valutazione diretta del danno.
✅ **Esclusione del danno di qualità**.
✅ **Limite di indennizzo** pari al punto di attacco Agricat.

LA DELEGA NEW

DISPOSIZIONE GENERALI

«III. Al fine di assicurare la totale corrispondenza tra i dati contenuti nel Fascicolo Aziendale e la polizza di cui al capitolo 2 o la copertura mutualistica di cui ai capitoli 3 e 4, l'agricoltore, dopo aver effettuato l'aggiornamento e/o la conferma delle informazioni presenti nel proprio Fascicolo Aziendale relativamente alle colture/allevamenti/strutture destinate ad essere oggetto di copertura assicurativa e/o mutualistica agevolata ai sensi del presente Piano, estrae dai sistemi di cui alla sezione II i dati necessari alla definizione dei contenuti della copertura e li mette a disposizione del soggetto con il quale intende sottoscrivere tale copertura.
Laddove l'agricoltore abbia conferito mandato ad un Centro di Assistenza Agricola (CAA), lo delega per iscritto ad estrarre dal SIAN i dati necessari alla definizione dei contenuti della copertura e a metterli a disposizione del soggetto indicato dall'agricoltore stesso. Detta delega è caricata dal CAA nell'apposito cruscotto reso disponibile nel SIAN. Tuttavia, ai fini della gestione uniforme e disponibilità del dato proveniente dai sistemi extra SIAN con trasmissione in modalità real time e simultanea nel SIAN, in via sperimentale, per le UTE di una azienda agricola che ricadono tra più Organismi Pagatori, ai fini dei controlli e pagamenti degli aiuti di cui alla sezione I, i relativi dati si riferiscono a quelli disponibili nel SIAN»

Tempistica

Deve essere presentata **prima** della stipula della polizza

Funzione della delega

- Manifestazione di interesse
- Titolo per presentare le successive DSP / DA

Principi rispettati

- Non retroattività
- Effetto incentivo (aiuti di Stato)

⚠ **Senza delega** → domanda inammissibile

UN ESEMPIO DI DELEGA

Notifica al Delegato

Comunicazione inserimento delega

N

nc-pre-noreply@agea.gov.it
A Info

Gentile destinatario/a,

si comunica che in data odierna è stata inserita nei nostri sistemi una delega conferitaLe dal produttore:

- **CUAA:** [redacted]
- **Denominazione:** [redacted]
- **Periodo di validità:** Campagna 2026

Cordiali saluti

Messaggio generato automaticamente dal sistema. Non rispondere a questa mail.

Flusso operativo Assicurazioni (SRF.01)
PROCESSO OPERATIVO CAA – SIAN

Il flusso operativo si articola nelle seguenti fasi:

📁 **Aggiornamento fascicolo aziendale**
Il CAA aggiorna o verifica i dati presenti nel fascicolo aziendale.

📄 **Caricamento delega nel SIAN**
La delega dell'agricoltore viene registrata nel sistema informativo.

📊 **Estrazione dati del fascicolo aziendale**
Il CAA estrae i dati necessari alla predisposizione della copertura assicurativa.

📧 **Invio comunicazione PEC**
Invio entro **48 ore** al soggetto indicato.

🛡 **Predisposizione e stipula della polizza**
Definizione della copertura assicurativa e stipula della polizza.

🔗 **Collegamento della delega al PGIR**
Associazione tra delega, fascicolo e piano di gestione del rischio.

📑 **Presentazione DSP / DA**
Trasmissione delle domande di sostegno previste dalla normativa.

DEROGA PER LA CAMPAGNA 2026

Istruzioni Operative AGEA O.P. n. 15 – 2 marzo 2026

1 — Manifestazione di interesse

É ammessa la Delega al CAA come manifestazione di interesse.
Possibilità di aggiornare il fascicolo aziendale entro il15 maggio 2026

15 maggio 2026

2 — Completamento procedura

Entro il 9 giugno 2026 deve essere completata la procedura ordinaria
Correzione di evenuali diformità tra dati di polizza e fascicolo aziendale

9 giugno 2026

3 — Ripristino procedura ordinaria.

Eccezione: le polizze stipulate sino al 22/2 possono presentare delega entro 60 giorni dal 23/2

16 maggio 2026

⚠ Senza delega domanda inammissibile

COME PROTEGGERE IL REDDITO AGRICOLO NEL 2026?

ASSICURAZIONI AGEVOLATE
(tutti i rischi)

PAC 23-27

300 mln/anno

CONTRIBUTO
SINO AL 70%
DEL COSTO AGEVOLATO

SINERGIA

TRASPARENZA
ASSISTENZA
ANTICIPAZIONI

FONDO AGRICAT
(rischi catastrofali)

PAC 23-27

260 mln/anno

PER DANNI DA
SICCITA', ALLUVIONE,
GELO E BRINA

TRASPARENZA

- PREVENTIVATORE sul sito CO.DI.MA.
- Consultazione condizioni contrattuali

ANTICIPAZIONI

- Agricoltore non paga alla stipula: 1 rata a novembre;
- 2 rata saldo dopo pagamento del contributo;
- CO.DI.MA. Attualmente sta anticipando oltre 20 milioni di contributi agli agricoltori

ASSISTENZA

- Risoluzione problematiche per pagamento contributi
- Bollettino per difesa mais diabrotica e piralide
- App gratuita Camblagri per dati meteo

OGGI ESISTE UN **SISTEMA COMPLETO** PER **PROTEGGERE IL REDDITO AGRICOLO**

ANNIVERSARIO 50 CO.DI.MA. 1975-2025

CONDIFESA Mantova Cremona

AGRICAT E POLIZZE 2026

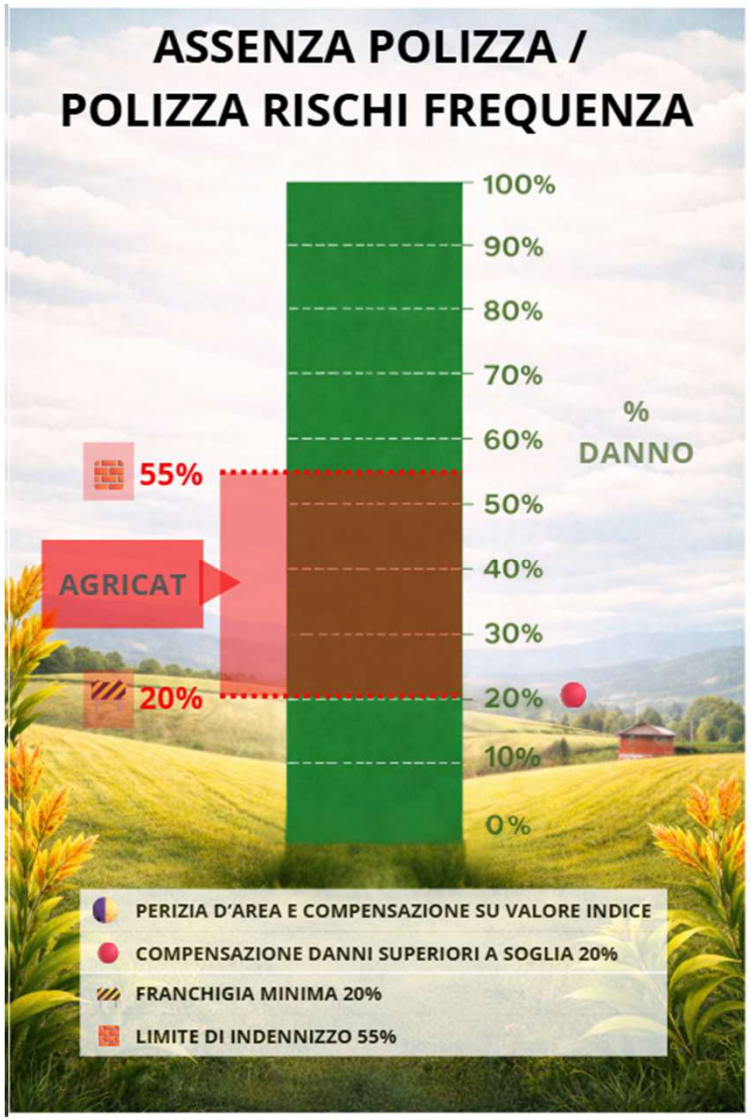

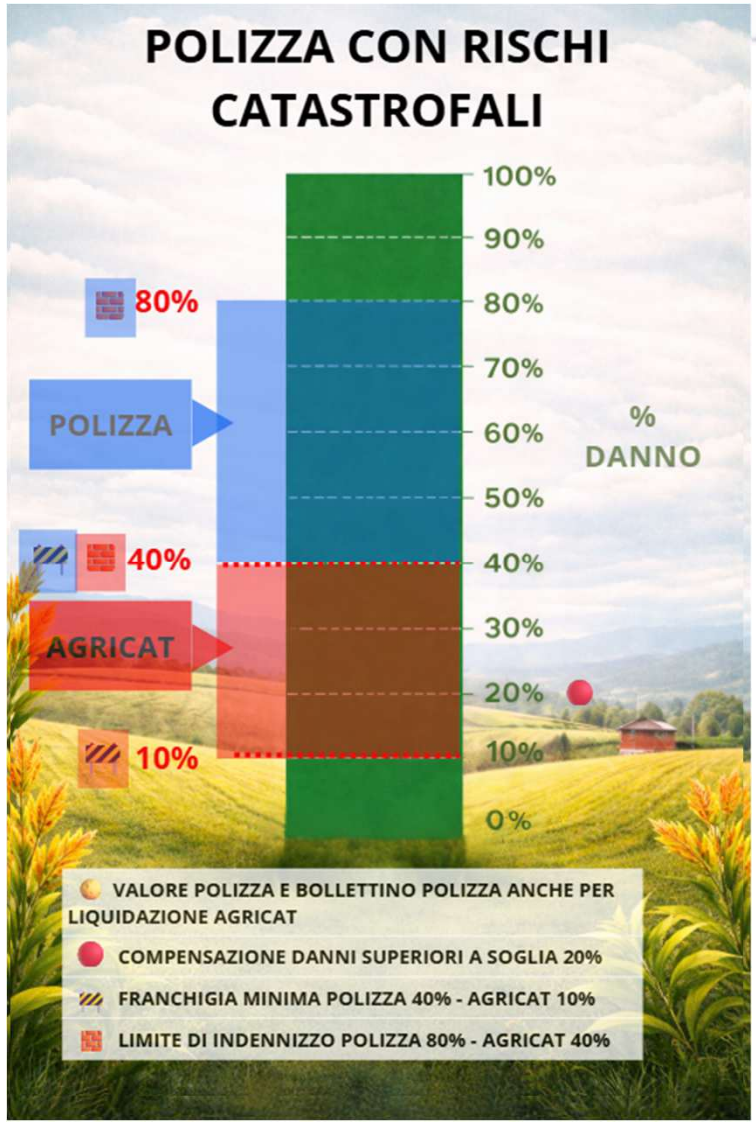

PIU' PROTEZIONE GRAZIE ALLA SINERGIA

TRA POLIZZA E AGRICAT

ANNIVERSARIO 50 CO.DI.MA. 1975-2025

CONDIFESA Mantova Cremona

FONDO AGRICAT IL FLUSSO OPERATIVO

MA CONVIENE DAVVERO ASSICURARSI??

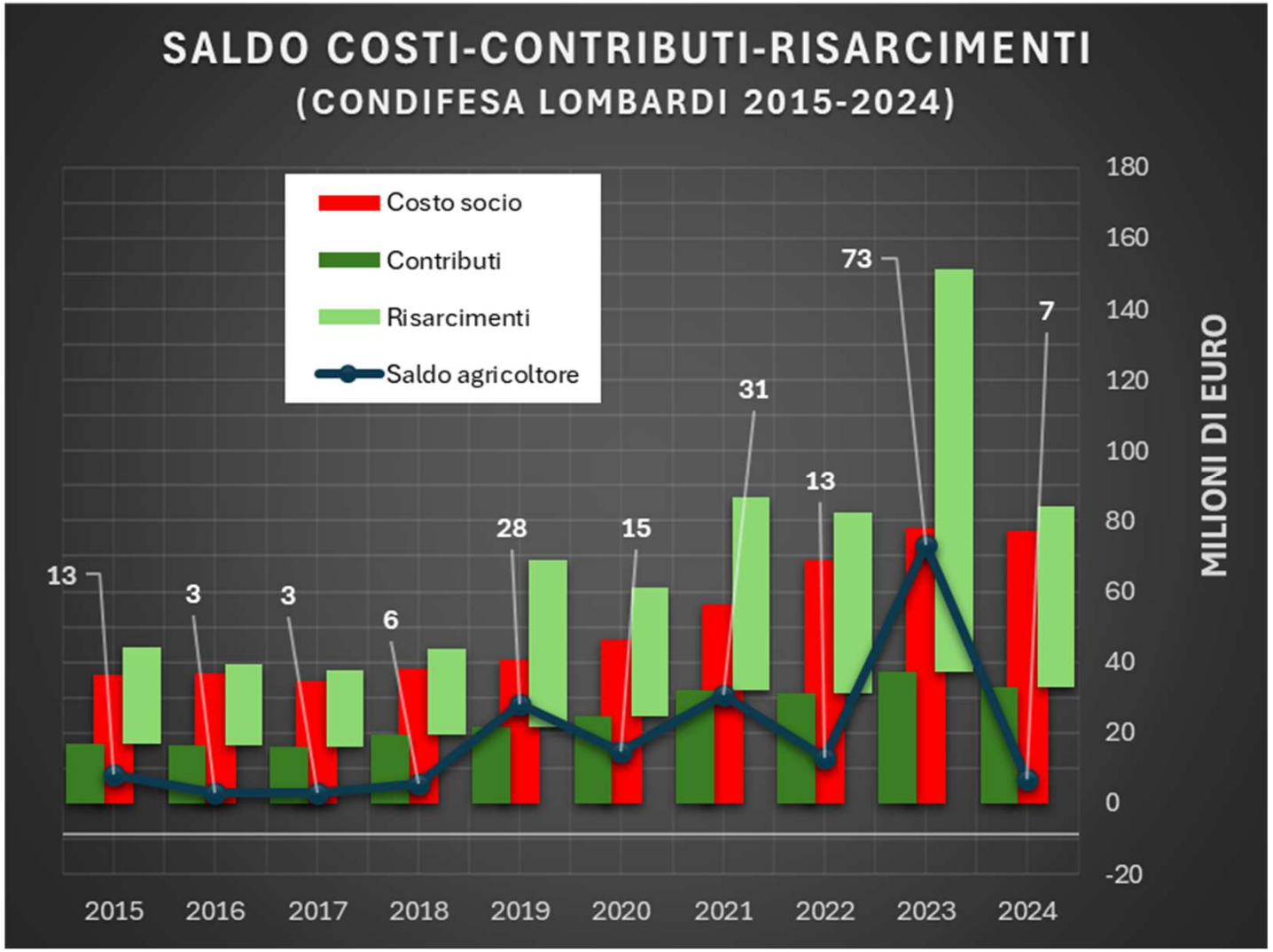

ULTIMI ANNI ANNI AGLI AGRICOLTORI SONO RIMASTI 186 MILIONI DI EURO

SCARICA LA NUOVA APP GRATUITA DEI CONDIFESA DELLA LOMBARDIA PER CONSULTARE I DATI METEO DELLA TUA AZIENDA

GRAZIE PER L'ATTENZIONE

ASSOCIAZIONE REGIONALE DEI CONSORZI DI DIFESA DELLA LOMBARDIA

ASSOCIATO ASNACODI Italia